

# Vejledning til SundK's datavisning

## Generelt

Når du åbner SundK's datavisning vil du blive vist ind på fanen **Vælg database**.

Her kan du søge alle databaser frem under hvert område. Vælg først det relevante område ved at klikke på ét af det tre felter, I eksemplet nedenfor kan du se, at der er klikket på Psykiatri, Gynækologi/obstetrik og Kroniske Sygdomme, fordi feltet er markeret med blå.

Herefter kan du åbne listen med databaser, ved at klikke på feltet under **Vælg database**:

The screenshot shows the top navigation bar with the following items: Vælg database, Overblik, Overblik eraseret, Ferlebsgrafer, Udvikling over tid graf, Udvikling over tid tabel, Benchmark, Indikører, Detekilde, and Om SundK's datavisning. Below the navigation bar, there are three buttons under the heading 'Vælg område': 'Hjerte-kr, Kirurgi og Akutområdet', 'Cancer og Cancerscreening', and 'Psykiatri, Gynækologi/obstetrik og Kroniske Sygdomme'. The third button is highlighted in blue. Below this, there is a dropdown menu titled 'Vælg database' with a list of databases including: ADHD-databasen, Cerebral Parese Opfølningsprogram, Dansk Depressionsdatabase, Dansk Diabetes Database, Dansk Hysterektomi og Hysteroskopi Database (DHHHD), Dansk Klinisk Kvalitetsdatabase for Demens, Dansk kvalitetsdatabase for diabetisk retinopati - DiaBase, Dansk Kvalitetsdatabase for Fødsler, Dansk Kvalitetsdatabase for Inflammatoriske Tarmsygdomme, Dansk Kvalitetsdatabase for Nyfødte, and Dansk Kvalitetsdatabase for Ældre med Skrobelighed.

Derefter vælges den ønskede database, og du har nu mulighed for at klikke på **Gå til overblik** eller vælge den fane du ønsker at gå til, ved at klikke på fanerne øverst på siden.

This screenshot is similar to the previous one, but the 'Vælg database' dropdown menu is open, showing 'Dansk Reumatologisk Kvalitetsdatabase' as the selected option. At the bottom left of the page, there is a link that says 'Gå til Overblik'.

# Faner

## Overblik

I fanen ”Overblik” kan man få et overblik over databasens indikatorresultater på landsplan.

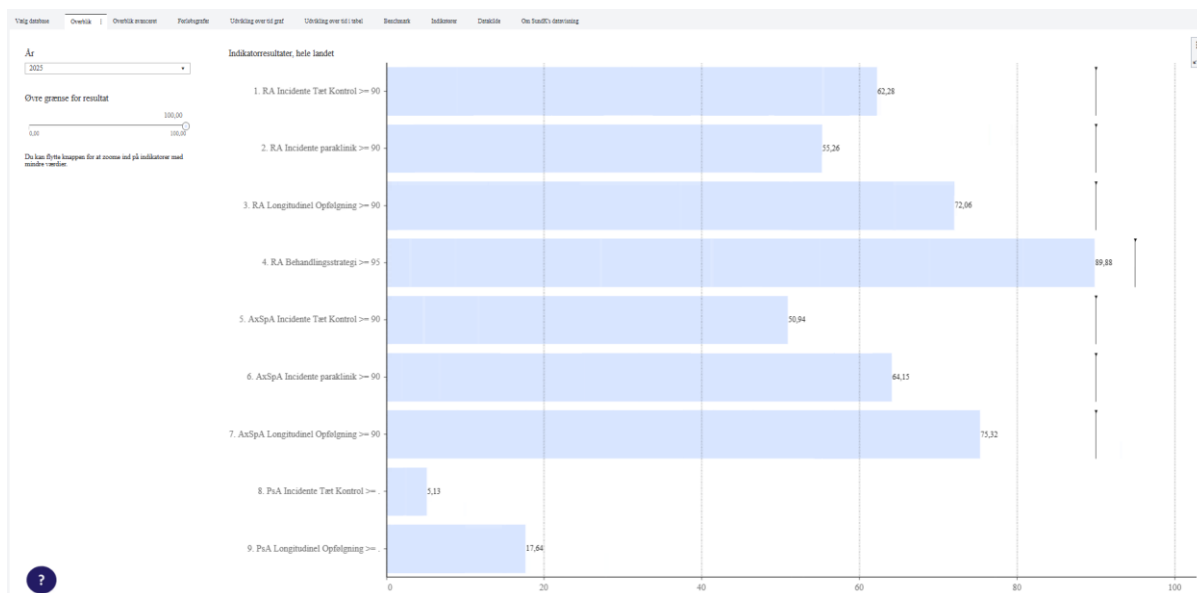

Du har mulighed for at vælge det år, som du ønsker at se resultater for under **År** i venstre side:

År

Du har også mulighed for at zoome ind på de indikatorer, hvor der er sat en lavere standard ved at anvende **Øvre grænse for resultat**:

Øvre grænse for resultat



Ved at justere på denne slider fjernes alle søjlerne for indikatorer med en standard over denne værdi og x-aksen justeres til indikatorerne under værdien.

Hvis du klikker på pilene i højre hjørne, har du mulighed for at udvide figuren, og blive præsenteret for de underliggende tal i en tabel under figuren. Klik på pilene igen for at komme tilbage i normal tilstand:

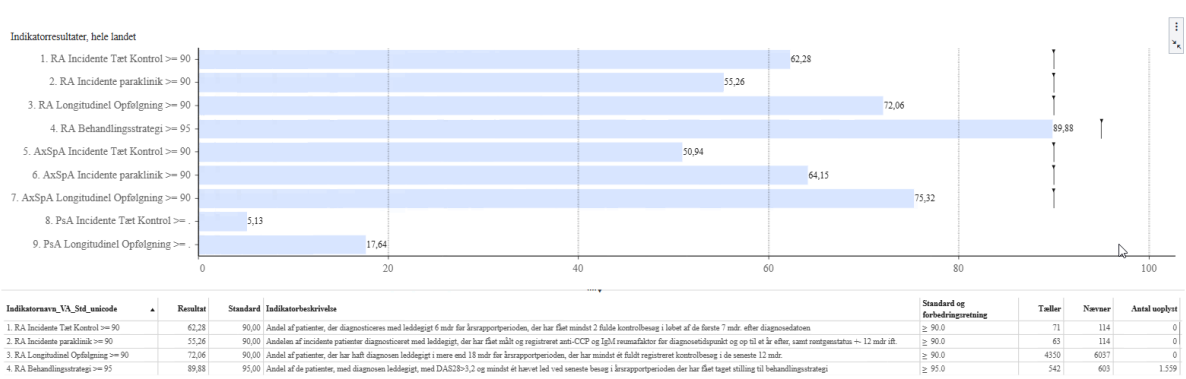

## Overblik avanceret

I fanen **Overblik avanceret** har du mulighed for at vælge at fokusere på enkelte indikatorer og mulighed for at se resultater på regionsniveau, pr. år:

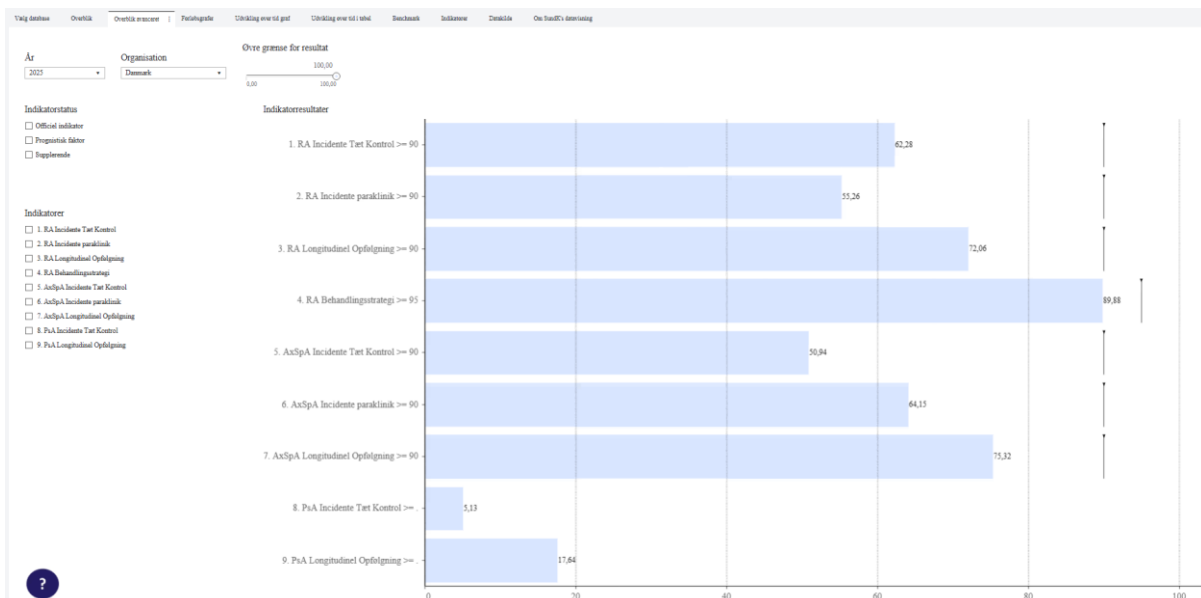

Du vælger de ønskede indikatorer ved at klikke dem af i listen til venstre og den ønskede region ved at vælge fra listen under feltet **Organisation**, som vist nedenfor:

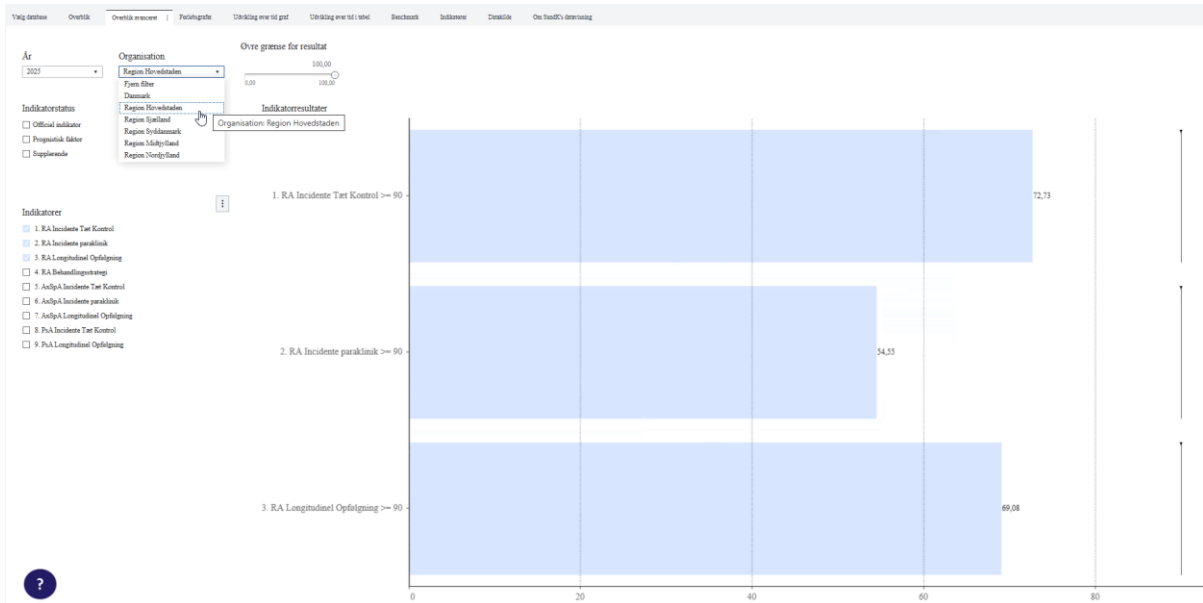

Du har fortsat mulighed for at vælge det år, du ønsker at se resultater for, samt at udvide figuren ved at klikke på pilene i højre side, og hermed blive præsenteret for de underliggende tal i en tabel under figuren.

## Forløbsgrafer

I fanen **Forløbsgrafer** har du mulighed for at se grafer over enkelte sygehuse eller afdelinger resultater over tid.

Når du klikker på fanen, vil du blive præsenteret for en relativ tom side, ligesom du ser her nedenfor:

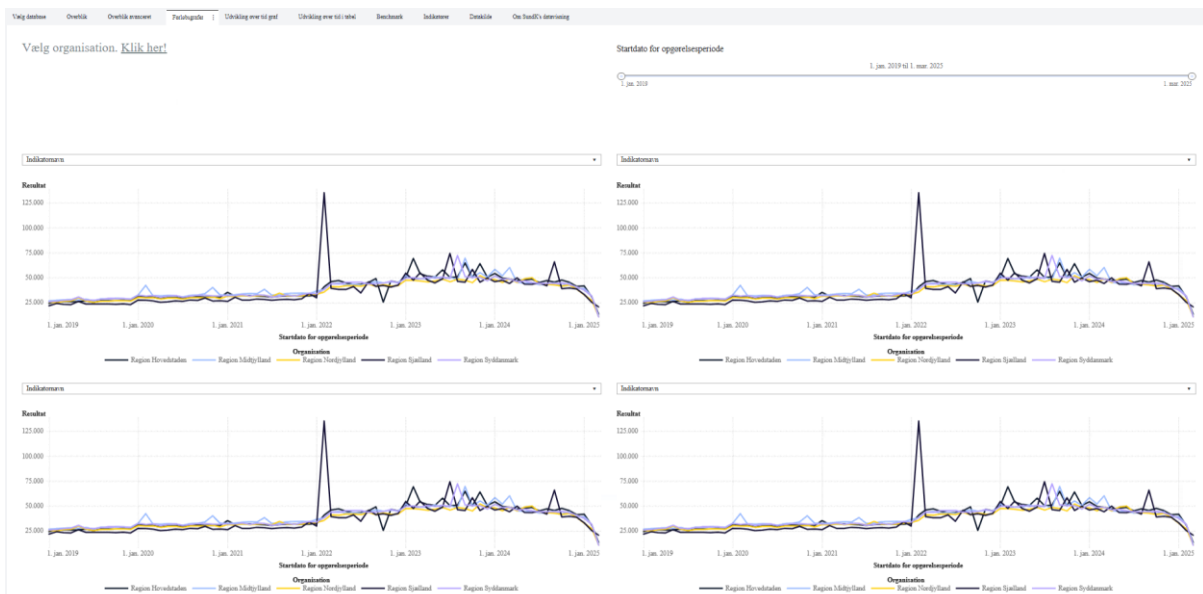

For at komme videre klikkes først på teksten **Klik her!** efter **Vælg organisation**. Her har du mulighed for at vælge, hvilke organisationer du vil se resultater for.

- Vælges Danmark i venstre felt **På landsniveau**, får du resultatet på landsplan med i din figur.
- Vælges én eller flere regioner i næste felt **På Regionsniveau** ser du resultater for de valgte regioner i din figur.
- I feltet yderst til højre **På afdelingsniveau** har du mulighed for at vælge de afdelinger (afd) eller sygehuse (SGH) du ønsker at se resultater for, denne liste kan være lang, og du har derfor mulighed for at reducere listen ved at klikke af, hvilken region du ønsker at se afdelinger og sygehuse for i feltet **Vis kun afdelinger i de(n) valgte region(er)**.
- Sygehusniveau vises i listen med officielt navn fra SOR efterfulgt af "(SGH)"
- Indberetningsniveau vises i listen med officielt sygehusnavn + afdelingsnavn fra SOR efterfulgt af "(afd)"
- Der vil både fremgå "gamle" og "nye" afdelinger i listen, f.eks. afdelinger, som blev lukket i 2020, men hvor der fortsat er resultater i SundK's datavisning tilbage i tid

I eksemplet nedenfor er der valgt at vise resultater for Danmark, Region Hovedstaden, Bornholms Hospital, Herlev og Gentofte Hospital, samt Rigshospitalet:

The screenshot shows the 'Organisation' filter interface with the following sections:

- På landsniveau:**  Danmark
- På regionsniveau:**
  - Region Hovedstaden
  - Region Sjælland
  - Region Syddanmark
  - Region Midtjylland
  - Region Nordjylland
- Vis kun afdelinger i de(n) valgte region(er):**
  - Region Hovedstaden
  - Region Sjælland
  - Region Syddanmark
  - Region Midtjylland
  - Region Nordjylland
- På afdelingsniveau:**
  - Bispebjerg og Frederiksberg Hospital (SGH)
  - Bispebjerg og Frederiksberg Hospital, Reumatologisk Ambulatoriesafsnit, FRH (afd)
  - Bornholms Hospital (SGH)
  - Bornholms Hospital, Reumatol. Amb. (afd)
  - Hælev og Gentofte Hospital (SGH)
  - Hælev og Gentofte Hospital, Klinik for Gigt sygdomme (afd)
  - Rigshospitalet (SGH)
  - Rigshospitalet, Reum. amb. VERRGA3.600 GLO (afd)
  - Rigshospitalet, Reumatologi søgesafsnit 3062/VER1 (afd)
  - Aleris Hospitaler A/S
  - Gigtforeningen
  - Aleris Hospitaler (SGH)
  - Aleris Hospitaler, Aleris Hospitaler, Soborg, medicin (afd)

Vælg de aggregerings-niveauer du vil sammenligne i graferne. Du kan sammenligne f.eks. Danmark med en afdeling i Region Hovedstaden, og hele Region Nord. Du kan filtrere afdelingerne på regionsniveau for at få en kortere afdelingsliste. Du skal blot vælge et regionsniveau i den grå liste.

Du har mulighed for at vælge alle, eller fravælge alle med to klik, hvis du **højreklikker** i listen **På afdelingsniveau**, og holder musen over markering. Afhængigt af om alle er valgt eller ingen er valgt, vil du nu kunne trykke **Ryd markering** eller **Vælg alle**:

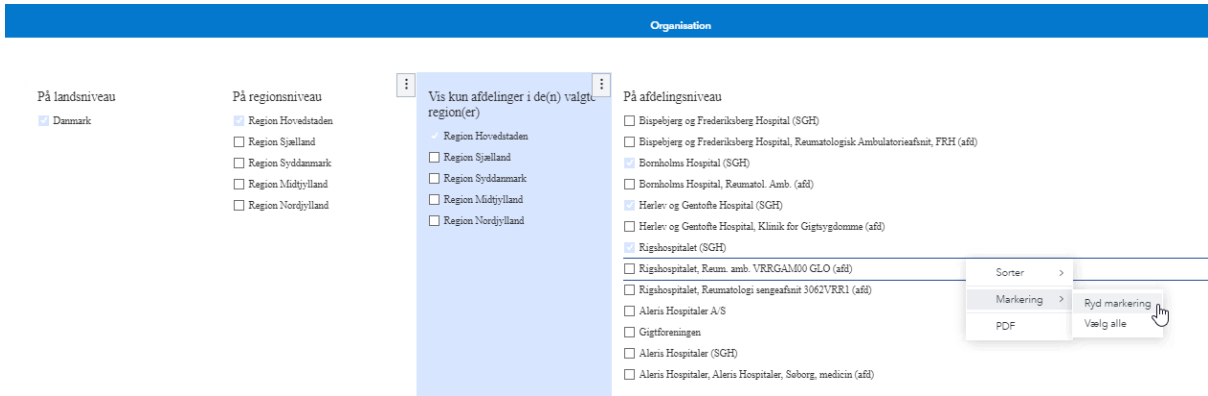

Herefter klikkes på **Luk** nederst til højre, og du har nu mulighed for at vælge, hvilke indikatorer du ønsker at se resultater for, samt hvilken periode:

- Perioden vælges i slideren øverst til højre
- Indikatorerne vælges i rullefelterne over hver figur

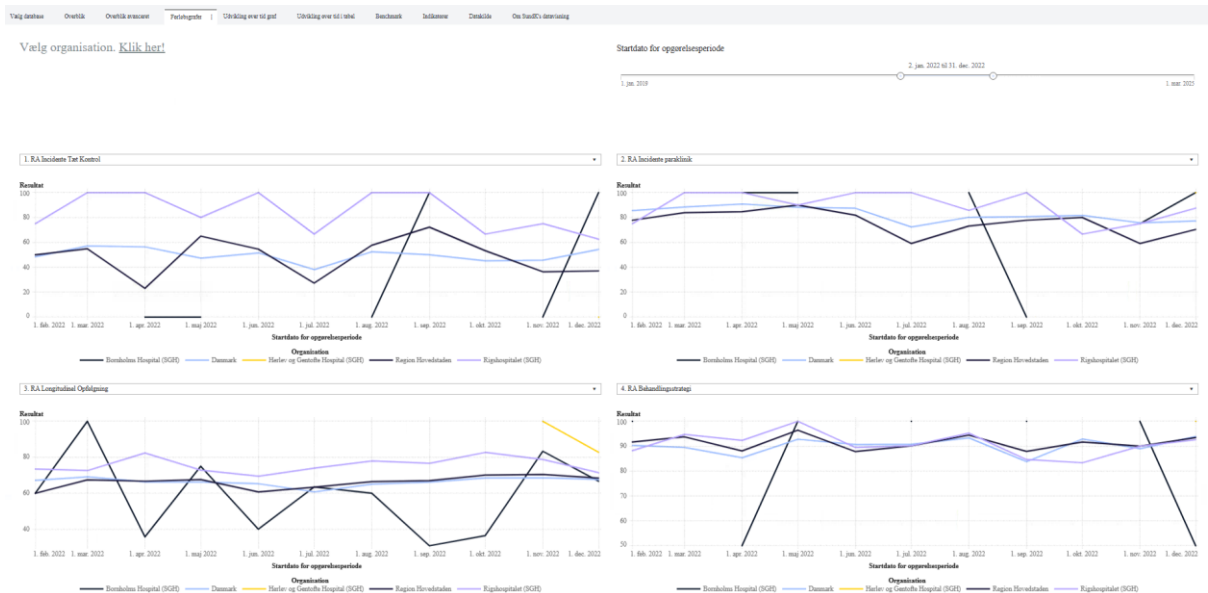

Du har også mulighed for at udvide hver enkel figur, ved at klikke på pilene øverst til højre i den figur du ønsker at udvide, således kan du få følgende billede:

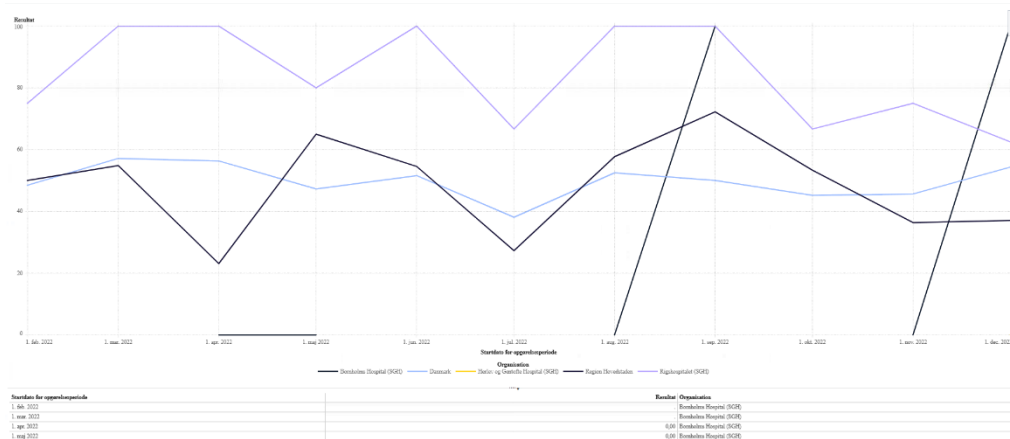

For at komme tilbage, klikker du blot på pilene øverst til højre igen.

## Udvikling over tid graf

I fanen **Udvikling over tid graf** har du mulighed for at dykke ned i resultaterne for en bestemt indikator:

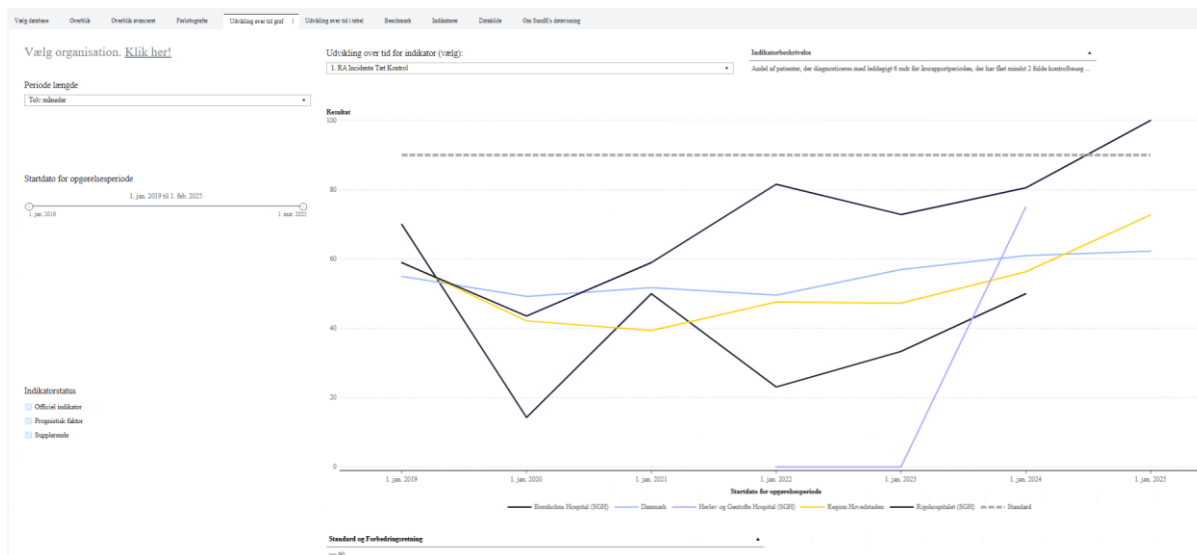

Først vælges de regioner, sygehuse og afdelinger, som du ønsker at se resultater for ved at klikke på **Klik her!** til venstre for teksten **Vælg organisation**. Dette gøres på samme måde som beskrevet ovenfor for fanen ”Forløbsgrafer”.

Derudover har du mulighed for at vælge den periode, du ønsker at se resultater for, ved at trække i slideren under **Startdato for opgørelsesperiode**.

Startdato for opgørelsesperiode

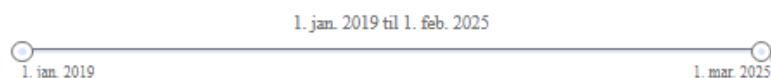

Du har mulighed for at vælge, hvilken indikator du ønsker at se resultater for ved at vælge fra listen under **Udvikling over tid for indikator (vælg)**:

Udvikling over tid for indikator (vælg):

1. RA Incidente Tæt Kontrol

Og du har mulighed for at vælge, om du vil se resultater på årsbasis eller på månedsbasis ved at klikke på det ønskede i listen under **Periode længde**:

## Periode længde

Tolv måneder ▼

Fjern filter

En måned

Tolv måneder

## Udvikling over tid i tabel

I fanen **Udvikling over tid i tabel** har du mulighed for at få vist resultaterne for en bestemt indikator i tabelformat. Du har i denne fane samme valgmuligheder for at vælge organisation, periode og indikator, som du har i fanen **Udvikling over tid graf**.

Nedenfor er vist et eksempel på denne visning:

Vælg database Overblik Overblik ansvaret Forløbsgræfer Udvikling over tid graf Udvikling over tid i tabel Benchmark Indikatorene Detaljer Om Statfy's dataindsigt

Vælg organisation. [Klik her!](#)

Periode længde  
En måned

Udvikling over tid for indikator (vælg):  
1. RÅ Incidenter Tæt Kontrol

Indikatorbeskrivelse  
Andel af patienter, der diagnosticeres med ledsætter 6 mdr for årsrapportperioden, der har fået mindst 2 fulde kontrolbesøg...

Startdato for opgørelsesperiode

30. dec. 2022 til 21. mar. 2024

1. jan. 2019 1. mar. 2025

Sortering	Organisation	Organisatorisk enhed	1. mar. 2024			1. feb. 2024			1. jan. 2024			1. dec. 2023			1. nov. 2023			1. okt. 2023		
			Tæller	Navn	Resultat	Tæller	Navn	Resultat	Tæller	Navn	Resultat	Tæller	Navn	Resultat	Tæller	Navn	Resultat	Tæller	Navn	Resultat
1980	Danmark	9	55	105	52,38	71	116	61,21	49	84	58,33	69	134	51,49	58	91	63,74	42	78	53,85
113101	Region Hovedstaden	6111000016004	13	25	52,00	17	27	62,96	11	21	52,38	7	22	31,82	7	13	53,85	10	17	58,82
121712	Bornholms Hospital (BGRH)	265510000160008	1	1	100,00	1	3	33,33	0	1	0,00	0	1	0,00	1	1	100,00	0	2	0,00
122342	Hellerup og Gentofte Hospital (HGH)	264910000160000	1	1	100,00	0	0	0	0	0	0	0	0	0	0	0	0	0	0	0
123272	Rigshospitalet (RSH)	8031000016007	8	11	72,73	8	9	88,89	5	5	100,00	4	7	57,14	4	4	100,00	3	3	100,00
213161	Region Sjælland	6091000016007	5	13	38,46	2	12	16,67	1	6	16,67	2	11	18,18	2	8	25,00	0	6	0,00
313171	Region Sydøstjylland	6101000016001	13	21	61,90	11	20	55,00	18	25	72,00	19	36	52,78	13	20	65,00	8	12	66,67
413141	Region Midtjylland	6081000016005	13	18	72,22	26	31	83,87	10	16	62,50	27	33	81,82	17	18	94,44	16	21	76,19
513151	Region Nordjylland	6071000016008	4	8	50,00	8	11	72,73	3	7	42,86	6	14	42,86	14	17	82,35	4	8	50,00

I tabellen fremgår resultaterne yderst til højre, hvor du har mulighed for at scrolle til siden, hvis du har valgt en lang periode.

- Yderst til venstre ses kolonnen **Sortering**. Denne er kun med, for at du kan få vist resultaterne i den rækkefølge du muligvis kender fra årsrapporten, og tallene har som sådan ingen betydning.
- Hvis du har spørgsmål til, eller har behov for at referere til et bestemt resultat fra en bestemt afdeling, kan det være en fordel at notere dig afdelingens **SOR-kode**, denne kan ses i feltet **Organisatorisk enhed**.

## Benchmark

I fanen **Benchmark** har du mulighed for at se resultaterne for en bestemt indikator på et bestemt år. Resultaterne vises på landsplan og regionalt niveau, og i form af en tabel og et forrest plot.

I tabellen får man oplysninger om indikatorresultatet for det valgte år samt de to foregående år, mens man i forrest-plottet kan se, hvordan regionerne samt hele landet ligger i forhold til standarden. Plottet indeholder et 95 %-konfidensinterval, så det fremgår, om man ligger signifikant over eller under standarden.



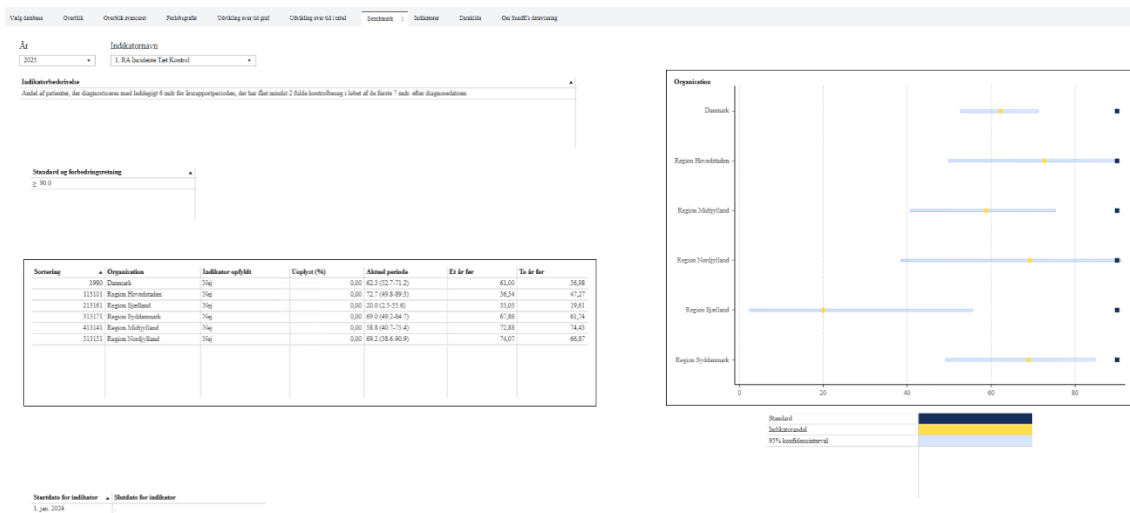

Du vælger det ønskede år og den ønskede indikator i felterne øverst til venstre:

År: 2024  
 Indikatornavn: 1. RA Incidente Tæt Kontrol

## Indikatorer

I fanen **Indikatorer** kan du se en oversigt over den valgte databases indikatorer. Her har du adgang til en beskrivelse af indikatorerne i databasen, oplysninger om indikatorernes standard og forbedringsretning, deres nummer, type og mere.

## Datakilde

I fanen **Datakilde** har du mulighed for at se, hvornår datakilden, for de resultater du ser på, sidst er opdateret og leveret. Derudover har du en genvej **Status på data** hvor du kan finde mere information om status på datakilder, data flow, dataleverancer m.m.

### Status på data

Informationen kan findes på SundK's hjemmeside.

Her kan man se hvornår data er opdateret, hvilke data ens database anvender, og om datakilder er forsinket i forhold til forventede leverancer.

Gå til [Status på data](#)

Datakilden er opdateret

▼ Leveringsdato

19. feb. 2025

25. mar. 2025

## Om SundK's datavisning

I den sidste fane **Om SundK's datavisning** har du mulighed for at læse om indholdet af SundK's datavisning, og hvad det kan bruges til.

Marts 2025